

7. ¿Quiénes implementan el proyecto?



Es una fundación privada de servicios públicos y una Organización de Desarrollo No Gubernamental (ONGD) establecida en 1951 que actúa en pro del desarrollo sostenible y la erradicación de la pobreza. Cuenta con amplia experiencia y aprendizajes identificados en desarrollo rural, promoción de la paz y los derechos humanos en países en postconflicto (Mozambique, Angola y más recientemente en Timor Oriental, tras su independencia).

Igualmente, cuenta con trayectoria en la promoción del desarrollo rural sostenible en países de alta fragilidad ambiental (Brasil, Sao Tomé y Príncipe, Guiné-Bissau y Cabo Verde), particularmente en la promoción de la producción, comercialización (redes de mercado justo, estrategias de comercialización y exportación) y transformación/agregación de valor de productos agrícolas tropicales e innovación rural (como energía alternativa).

Así mismo, prioriza el trabajo en el fomento de procesos de asociatividad, fortalecimiento de sociedad civil y gobiernos locales, trabajo con comunidades aislada y vulnerables, así como, en procesos de rehabilitación/construcción de infraestructura social básica: acceso a agua potable, saneamiento y salud pública.



Es una institución que asocia a las Agencias de Desarrollo Económico Local - ADEL- de Colombia, como alternativa de construcción de país desde el territorio, bajo principios de corresponsabilidad, transparencia, co-liderazgo, compromiso y solidaridad. Su misión es fortalecer y promover procesos de Desarrollo Económico Local en Colombia como instrumentos para la construcción de territorios más competitivos, sostenibles e incluyentes.

La Red ADELCO cuenta con amplia experiencia en procesos de Desarrollo Económico Local, capitalizando los conocimientos acumulados por las 10 ADEL que la integran y por su extenso trabajo en diferentes regiones de Colombia poniendo en marcha iniciativas de desarrollo rural, inclusión socioeconómica, gobernanza territorial e incidencia política. Durante más de una década ha liderado numerosas iniciativas con enfoque DEL que han otorgado un papel protagónico a las comunidades locales, en articulación con la institucionalidad, para la promoción de modelos económicos más incluyentes, competitivos y sostenibles social y ambientalmente.

Bajo un enfoque de cadenas de valor y de generación de oportunidades y empleo para las comunidades más vulnerables, el modelo DEL se ha posicionado como una herramienta efectiva para la reducción de las conflictividades y el desarrollo territorial incluyente.



Proyecto financiado por:



Implementado por:



1. ¿Qué es Territorios Caqueteños Sostenibles para la Paz?

Es una iniciativa financiada por el Fondo Europeo para la Paz y el Camões, Instituto de la Cooperación y de la Lengua, de Portugal, implementada por el IMVF y la Red Adelco, que busca contribuir a la consolidación de la paz territorial en el Caquetá a través: 1) del mejoramiento de las capacidades locales para la producción, transformación y comercialización de productos promisorios de la región tales como cacao, productos no maderables del bosque, caña panelera y café, de forma rentable y competitiva, bajo un esquema de conservación del medio ambiente y de inclusión social, 2) del fomento a la reconciliación desde el fortalecimiento del tejido social y las capacidades para el diálogo, la concertación y el trabajo comunitario.

¿Qué es el Fondo Europeo para la Paz?:



Es un mecanismo de la Cooperación al Desarrollo de la Unión Europea que permite canalizar fondos provenientes de 19 Estados miembros de la UE que se han comprometido a colaborar de manera más coordinada para dar una respuesta rápida, flexible y alineada a la implementación de los acuerdos de paz entre el Gobierno y las FARC-EP, así como acompañar a la población colombiana para superar los efectos de los 50 años de conflicto armado.

¿Qué es el Camões, Instituto de la Cooperación y de la Lengua?:



Es un organismo de referencia en la coordinación y articulación de la política exterior del gobierno en las áreas de la cooperación internacional y la promoción de la lengua y la cultura portuguesa. El Instituto tiene como misión promover y ejecutar la política de cooperación portuguesa y coordinar las actividades de cooperación desarrolladas por otras entidades públicas que participen en la ejecución de dichas políticas.

2. ¿Cómo contribuimos al Desarrollo Integral Sostenible de la región?

Dimensión Social

- 300 mujeres vinculadas efectivamente en procesos de participación ciudadana y desarrollo local.
- 200 víctimas y/o reincorporados con capacidades de insertarse de manera efectiva en procesos productivos locales.
- 30 organizaciones locales fortalecidas en sus procesos de gestión.
- 15 km de vías rehabilitadas / adecuadas.



Dimensión Económica

- 15% de aumento de ingresos asociado a la mejora del manejo del cultivo y de la calidad de la tecnología de postcosecha.
- 4 ejercicios de exportación y/o comercialización nacional de productos acompañados en el horizonte del proyecto.
- 6.000 Kg de productos transformados y comercializados con apoyo del proyecto.

Dimensión Ambiental

- 200 hectáreas en pactos de conservación vinculadas a arreglos agroforestales.
- 150 familias implementan sistemas sostenibles que se adaptan al cambio climático.
- 4 granjas demostrativas implementadas con sistemas agroforestales biodiversos.

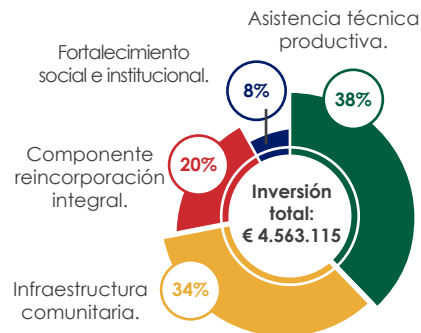

3. ¿Cuáles son los valores agregados del proyecto?

Pilares del Fondo Europeo para la Paz.



Reconciliación y disminución del conflicto.



Reincorporación de las FARC-EP a la vida civil en lo económico, lo social y lo político.



Inclusión poblacional: mujeres, jóvenes y grupos étnicos.



Productividad sostenible e incluyente.



Institucionalización, sostenibilidad y presencia legitimadora del Estado.



Valor Agregado de la Unión Europea.

Factores diferenciales del proyecto TCSP

- Promoción del trabajo conjunto, coordinado y con un propósito común alrededor del desarrollo rural con enfoque territorial, entre campesinos y comunidades víctimas de la violencia, instituciones públicas, empresarios, fuerza pública, reincorporados, excocaleros y cooperación internacional.
- Fomento del diálogo, la concertación y el trabajo comunitario entre los excombatientes del ETCR Héctor Ramírez (Agua Bonita) y las comunidades aledañas, bajo un enfoque territorial.
- Construcción colectiva y puesta en marcha de agenda prospectiva Territorial que impulse las apuestas productivas con mayor potencial competitivo.
- Integración de población excombatiente del ETCR en esquemas de seguridad alimentaria, micronegocios y apuestas productivas agroempresariales con enfoque comercial, como estrategias de reactivación económica, inclusión productiva y reincorporación efectiva.
- Fomento de la participación e incidencia política de los excombatientes y la comunidad aledaña en torno al desarrollo de la Agenda Territorial.
- Fortalecimiento de las organizaciones locales, con énfasis en grupos de mujeres y organismos comunales para la inclusión y el empoderamiento.
- Fomento de grupos autogestionados de ahorro y crédito que promuevan la asociatividad y fortalezcan el tejido social.
- Construcción / rehabilitación de infraestructura productiva y comunitaria.
- Enfoque agroecológico y participativo, en los procesos productivos impulsados.
- Adopción de prácticas agroambientales resilientes para la mitigación al cambio climático y regeneración ecosistémica de cultivos ya establecidos, de cacao, canangucha, caña panelera y café. Promoción de su comercialización a nivel local/regional, nacional y/o internacional (aliados comerciales europeos).
- Vinculación con Centros de Investigación y Universidades locales para la implementación de procesos de innovación y transferencia tecnológica.
- Mentoring de productores locales con empresarios para para el fortalecimiento de procesos de transformación, agregación de valor y comercialización de sus productos.
- Promoción de hermanamientos con municipalidades europeas y vinculación de gobiernos locales e instituciones a redes internacionales de municipalistas además de institutos de investigación.
- Aplicación efectiva de esquemas de coordinación con actores institucionales (locales, regionales y nacionales) y articulación con las iniciativas públicas, desde el diseño de la iniciativa hasta la implementación, para asegurar la apropiación gubernamental y la sostenibilidad tras la culminación del apoyo europeo.
- Vinculación de empresas portuguesas en Colombia que aportan recursos, experiencia y alianzas comerciales.
- Puesta en valor de la experiencia del IMVF en el fortalecimiento de la producción, transformación y comercialización de productos agrícolas tropicales, con énfasis en cacao.
- Constituciones en conocimiento aplicado e investigación en agricultura tropical por décadas de trabajo del Instituto Superior de Agronomía de la Universidad de Lisboa en África y Timor Oriental.

4. ¿Cómo lo hacemos?

Agenda Territorial e incidencia política

- Identificación y priorización de apuestas productivas territoriales con alto potencial competitivo que vincule a comunidad aledaña y excombatientes.
- Inversiones productivas y promoción de trabajo comunitario para la implementación de las apuestas productivas priorizadas.
- Promoción de esquemas de gobernanza territorial entre excombatientes y comunidad aledaña que faciliten el diálogo y la participación alrededor de la Agenda Territorial.
- Estrategia de participación e incidencia que sume respaldos a la Agenda Territorial.

Diálogo y concertación

- Fortalecimiento de capacidades de interlocución de las comunidades aledañas al ETCR: educación para la paz, resolución de conflictos, etc.
- Intercambios de experiencias para el reconocimiento de procesos territoriales y dinámicas socio-productivas en otras regiones del país.
- Promoción de esquemas de trabajo comunitario para la construcción / rehabilitación de infraestructuras sociales y productivas prioritarias.

Respuesta rápida ETCR

- Fortalecimiento de iniciativas de seguridad alimentaria y autoabastecimiento en el ETCR.
- Impulso a la productividad y comercialización de apuestas productivas en marcha en el ETCR (frutas).
- Promoción y fortalecimiento de micro-negocios que brinden servicios de proximidad.

Procesos locales

- Fortalecimiento a organizaciones sociales y productivas.
- Inversiones productivas y comunitarias inter-nucleares.
- Promoción de redes de tiendas comunitarias.
- Estrategias de comercialización para productos líderes.
- Fortalecimiento de capacidades institucionales en gobiernos locales.
- Hermanamientos con municipalidades europeas.
- Fortalecimiento de la participación ciudadana e incidencia política.

Núcleos veredales

- Inversiones en infraestructura vial y comunitaria.
- Inversiones en transformación agroindustrial (agregación de valor).
- Promoción de asociatividad y fortalecimiento de tejido social a través de grupos autogestionados de ahorro y crédito.
- Mesas técnicas para la identificación de necesidades, concertación de inversiones, coordinación de trabajo comunitario y seguimiento a pactos de mantenimiento.

Familias productoras

- Asistencia técnica, acompañamiento e inversiones para la tecnificación y el mejoramiento de la calidad de productos líderes con enfoque agroecológico.
- Esquemas complementarios de seguridad alimentaria.
- Pactos de conservación ambiental.

Largo
plazo

Mediano
plazo

Corto
plazo

Ámbito
territorial

Ámbito
comunal

Ámbito
individual

Los procesos de Desarrollo Económico Local han demostrado ser una herramienta efectiva para fomentar la reconciliación y la consolidación de paz, a partir de la generación de consensos alrededor de apuestas productivas que ponen en valor el potencial del territorio y brindan oportunidades económicas sostenibles a sus habitantes. Por eso desarrollo para la paz.

Desarrollo
para la

Paz Para el
desarrollo

Las nuevas condiciones de paz tras los Acuerdos de La Habana, habilitaron un entorno propicio para promover el desarrollo integral a nivel local, esta apuesta busca contribuir en la sostenibilidad de la paz en el territorio. Por eso paz para el desarrollo.

5. ¿Dónde estamos?



Núcleos veredales Municipio de La Montañita

- **Núcleo 1.** Santa Rosa, Gaitania, Villa Rica el Salado parte alta.
- **Núcleo 2.** Las Margaritas, Itarca, Santuario.
- **Núcleo 3.** El Cedro, El Cedrito, Los Morros, Agua Bonita.
- **Núcleo 4.** Palma Azul Coconuco, Palma Arriba, Agua Blanquita, El Carmen, El Triunfo, La India, La Pradera.
- **Núcleo 5.** Costa Rica, Platanillo.
- **Núcleo 6.** El Treinta, Balcones, El Guamo, El Portal, La Carpa, Treinta Alto.
- **Núcleo 7.** Semillas de Paz, La Patagonia, Luz de la Esperanza.
- ◇ **Núcleo 8.** Casco Urbano.

Núcleos veredales Municipio El Paujil

- **Núcleo 1.** Veredas Las Congas, Providencia.
- **Núcleo 2.** Veredas Paujilita, La Sonora, Las Acacias, El Diamante, La Esmeralda, Cristalina.
- **Núcleo 3.** Veredas La Rivera y Niña Alta, El Quebradón, Alto Guadualito.
- **Núcleo 4.** Veredas Morabia, Corea, El Vergel y Puente Albania – Complejo panelero.
- **Núcleo 5.** Veredas Santa Teresita, La Soledad y La Arabia
- ◇ **Núcleo 6.** Casco Urbano.

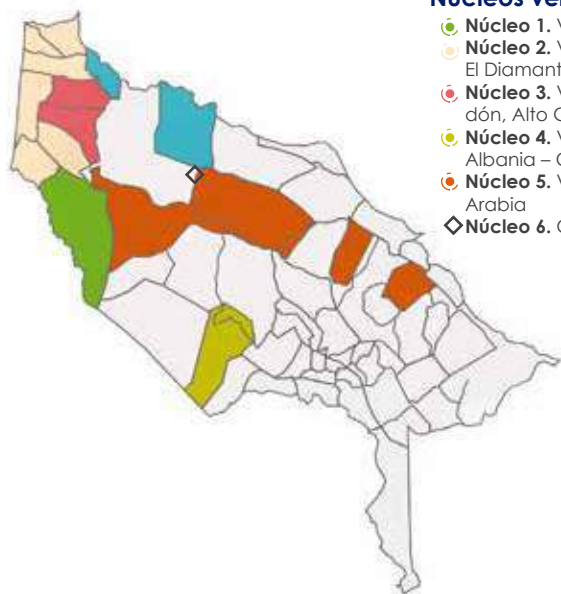

6. ¿Con quién trabajamos?

Aliados internacionales:

- Unión Europea.
- Camões, Instituto de la Cooperación y de la Lengua, de Portugal.
- IMVF Instituto Marquês de Valle Flor, de Portugal.
- Mota Engil, de Portugal.
- Equiori - la equitativa fair trade company, de Suiza.

Aliados nacionales:

- Agencia de Reincorporación Nacional ARN.
- Agencia para la Renovación del Territorio ART.
- Agencia Presidencial de Cooperación - APC Colombia
- Alta Consejería para el Postconflicto.
- Fedecacao.
- Red ADELCO

Aliados regionales:

- Gobernación de Caquetá.
- Alcaldía de Paujil
- Alcaldía de la Montañita.
- COOMBUVIPAC
- Ejército Nacional. 6ª División
- Instituto Sinchi
- Corpoamazonía
- Uniamazonía.
- Agrosavia.
- GLZ.

